

Sistemas de dominación que oprimen al mundo

El capitalismo

El patriarcado

El generacional

Así funciona
la sociedad
actual...



LA COMUNIDAD PRIMITIVA

Los primeros grupos humanos de que tenemos información son los bandos. Eran grupos de hombres y mujeres que vivían de la cacería, de la pesca, de la colecta de alimentos.

El descubrimiento de la herramienta de trabajo fue su primer paso para transformar la naturaleza en beneficio propio, garantizando los alimentos cuando los necesitase.

Posteriormente, las tribus fueron el primero tipo de sociedad organizada.

El nombre de esa sociedad es **COMUNIDAD PRIMITIVA**, porque todo lo que tenían y que era producido pertenecía a todos y a todas.

Los bienes eran propiedades comunes de todos.

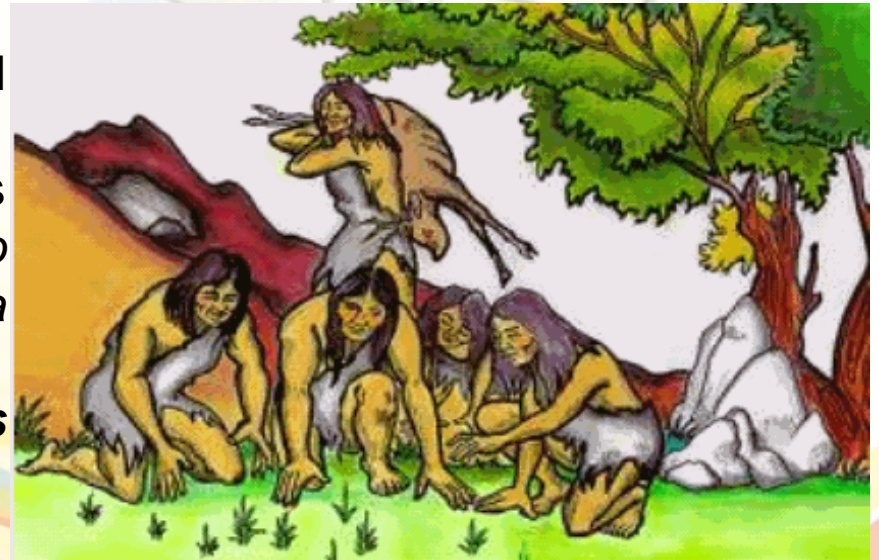

La única división que existía en esta sociedad era la de tareas, determinadas por las diferencias de edad y de sexo.

Las mujeres cuidaban de la casa, de los hijos, preparaban la comida, fabricaban objetos de cerámica e iniciaron la agricultura.

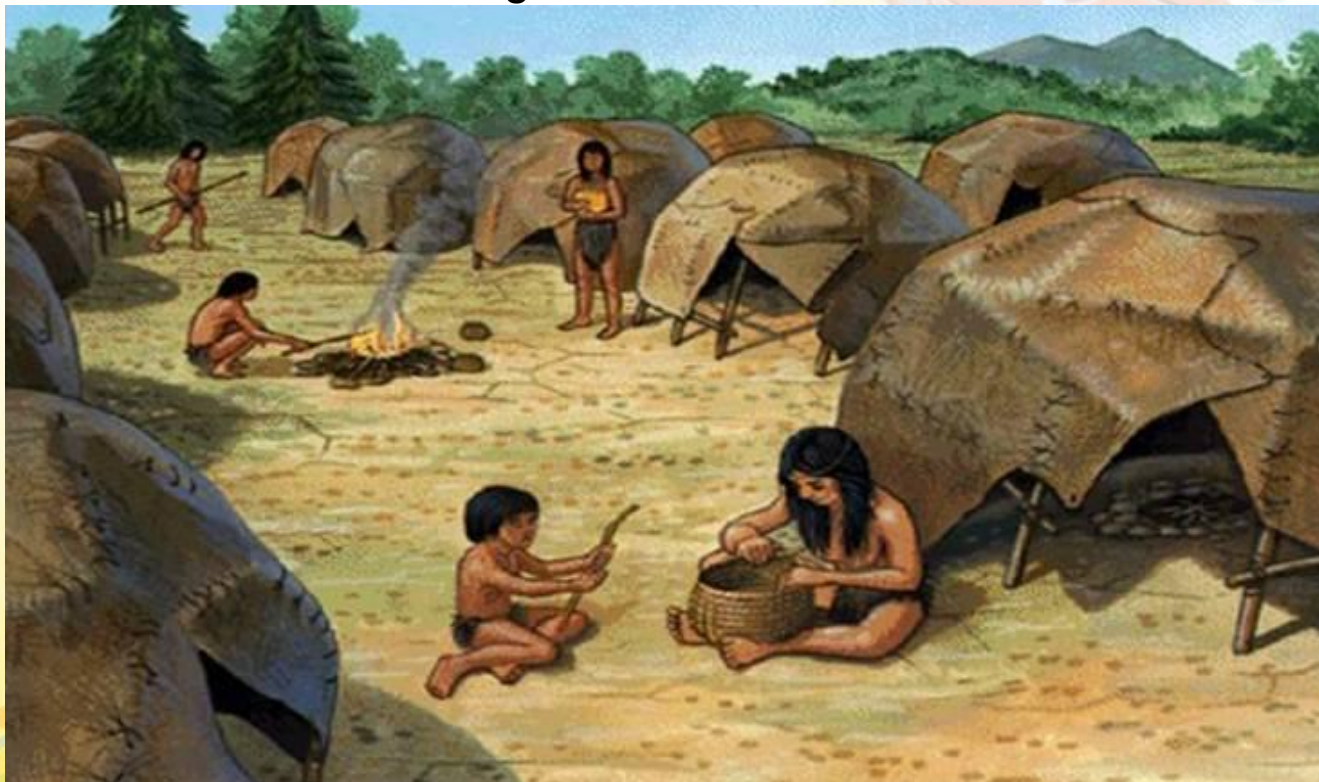

Los hombres se dedicaban a la cacería, cuidaban de los rebaños, araban la tierra. Todas y todos tenían la misma importancia en la comunidad.

La división de tareas no causaba desigualdades sociales ni explotación.

El descubrimiento de nuevas técnicas y de nuevos instrumentos de trabajo posibilitó un gran aumento en la producción. Se producía más de lo que necesitaba para vivir, más de lo que consumía. Así que empezó a existir una sobra, un excedente.

Así las tribus fueron dejando de ser comunidades iguales: las tribus se dividían entre las más fuertes y las más débiles. Ocurrían guerras entre estas tribus y los prisioneros capturados fueron transformados en esclavos.

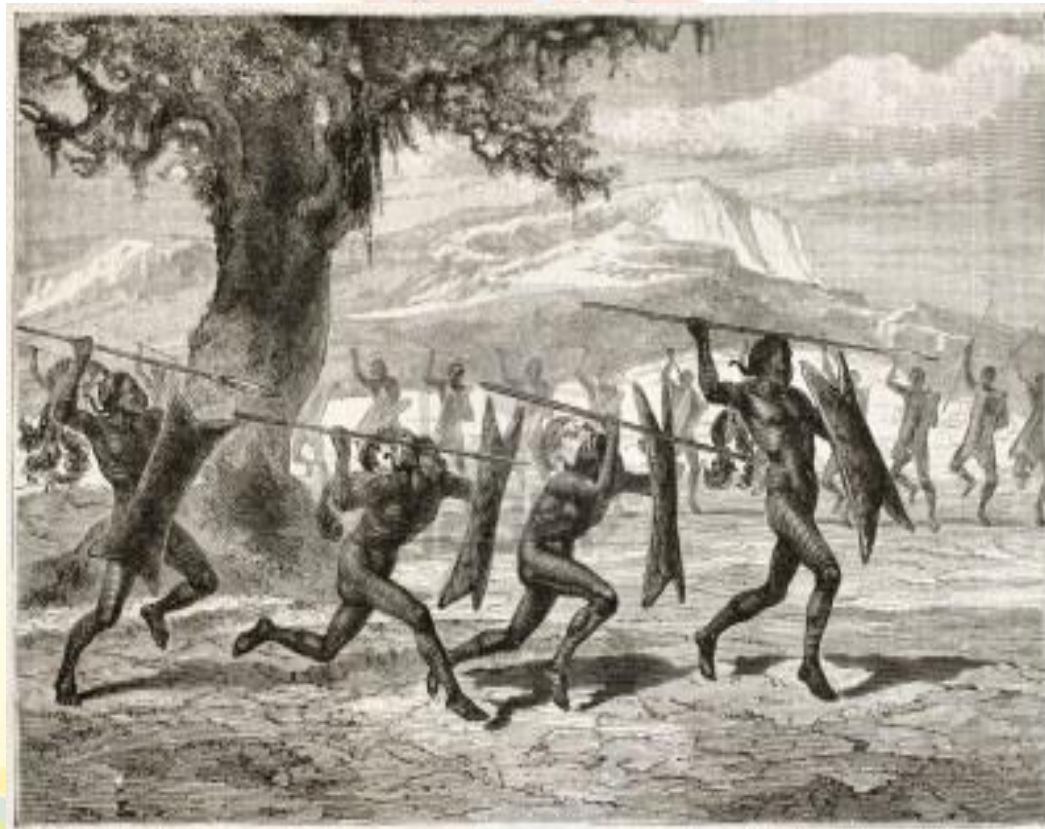

Dentro de las tribus, poco a poco, la producción colectiva fue siendo controlada por algunos jefes de familia.

Surgió también la propiedad privada de la tierra, que pasó a ser cercada, en pedazos, la siembra fue perteneciendo a los propietarios.

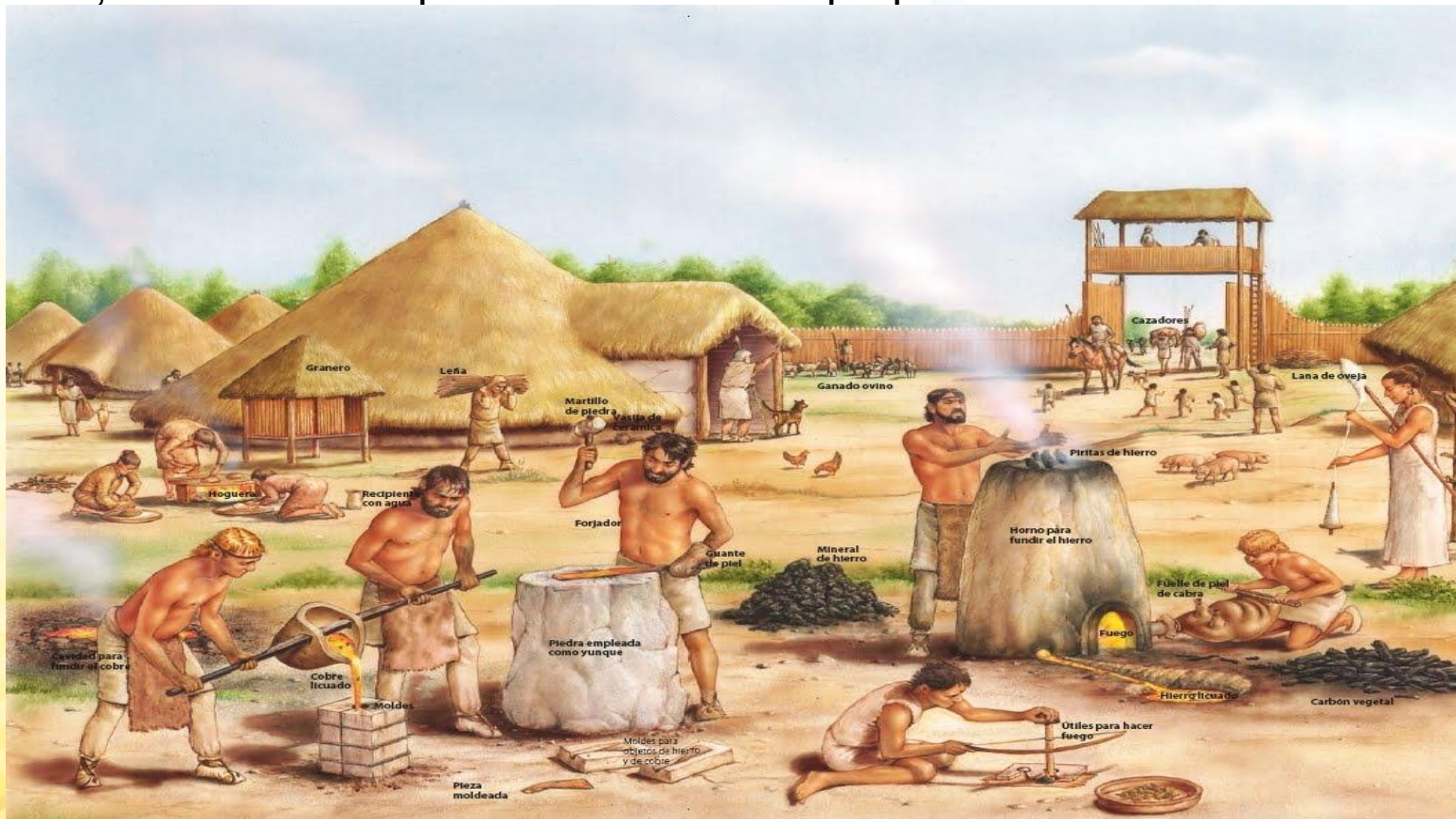

La división natural del trabajo entre hombres y mujeres, también se transformó: los frutos del trabajo masculino son considerados más importantes porque traen riquezas a la tribu; el trabajo de la mujer es desprestigiado porque aparentemente no tiene valor económico. Estos son los inicios del **patriarcado**.

EL ESCLAVISMO

Con el surgimiento del trabajo esclavo en la propiedad privada, se consolidó la desigualdad de los seres humanos: de un lado los **SEÑORES**, dueños de esclavos, tierras, herramientas de trabajo y de todos los bienes materiales. Del otro lado los **ESCLAVOS** que no poseían nada.



Para mantener bajo dominación aquella cantidad de esclavos y evitar huidas, rebeliones, se instaló un sistema de gobierno basado en la autoridad, en leyes y tribunales, un sistema garantizado por la fuerza de las armas. *A ese sistema se acostumbró en dar el nombre de **ESTADO***

Esclavismo: ¿impedimento del progreso?

Las guerras que ampliaban el poder económico de los imperios y de los grandes propietarios, acababan destruyendo buena parte de las fuerzas productivas: cultivos quemados, ciudades saqueadas, muerte de millares de seres humanos y animales.

Muchos señores propietarios presionados por el miedo de revueltas o por el desinterés de los esclavos en producir,



empezaron a practicar la entrega de pedazos de tierra para el cultivo libre, a cambio de una parte de lo que se producía.

EL FEUDALISMO

Los antiguos propietarios de esclavos se convirtieron entonces en los **SEÑORES FEUDALES**.

Los esclavos y una parte de los soldados en **SIERVOS**.

A este tipo de organización social se le llamo **FEUDALISMO**.

EL FEUDO es una gran extensión de tierras perteneciente al señor.

El siervo trabaja y produce la tierra, y el fruto de su trabajo es despojado por el señor feudal.

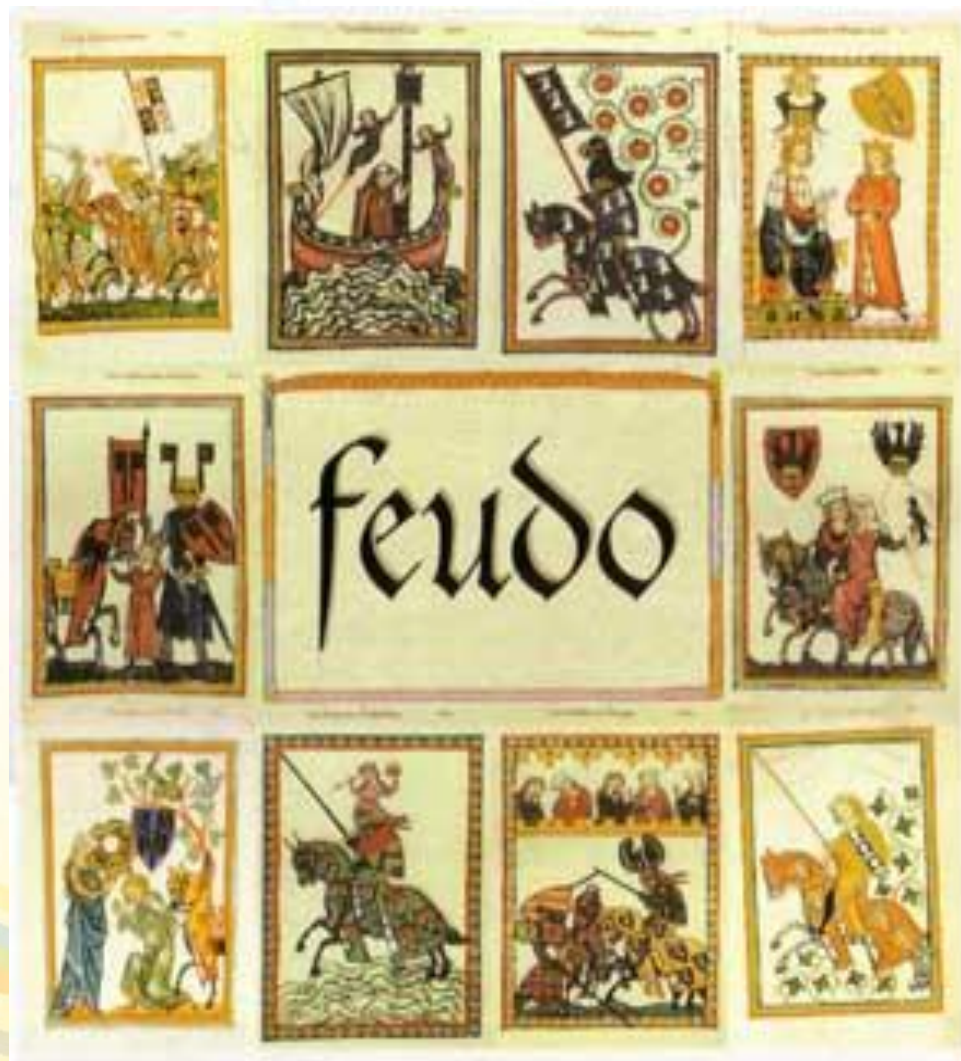

Cada señor feudal ejercía, en su feudo, el poder político, militar y judicial.

El rey de cada nación tenía fuerza para controlar políticamente todo el estado, y concedía a los nobles y a la iglesia poderes especiales.

No había una dominación total del pueblo por la fuerza; aquí la dominación se apoyaba en el control de las ideas.



La iglesia tuvo un papel importante y triste en esa época: fue una gran propietaria de tierras, y acabó aliándose a la clase dominante, pasando a interpretar el Evangelio siempre bajo un punto de vista favorable a los ricos.



El mensaje a los pobres era: “es necesario sufrir para ganar el reino de los cielos”. De ese modo, difundió el conformismo y la aceptación, y llegó a vender la “salvación eterna”.

Controlando la educación, la iglesia difundió las ideas favorables a la dominación. A esto se le llamó **DOMINACIÓN IDEOLÓGICA**.

Con el desarrollo de la artesanía, algunos se transformaron en herreros, zapateros, artesanos, etc. Hacia el año 1.000 d.c., las ferias de intercambio de productos se fueron transformando en pequeñas ciudades llamadas “burgos”, donde surgieron ricos comerciantes o “**BURGUESES**”.

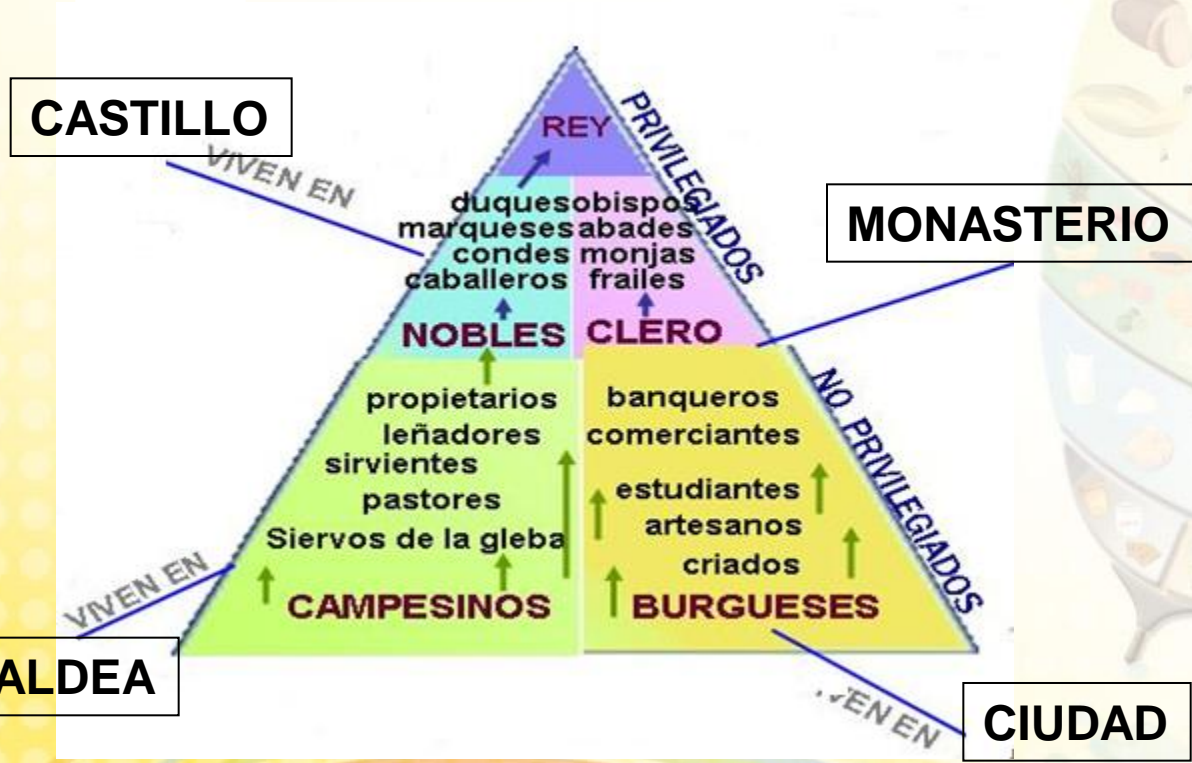

Se hace necesario la invención de la moneda como instrumento comercial (valor de cambio).

Al correr del tiempo, en aquellas ciudades los artesanos sufrían una explotación doble: de un lado el señor feudal exigía sus impuestos; del otro los ricos comerciantes burgueses vendía a los artesanos la materia prima a precios exorbitantes.

Al crecer la fuerza de la burguesía, la producción artesanal va desapareciendo, dando lugar a **las manufacturas, primera forma de producción capitalista.**

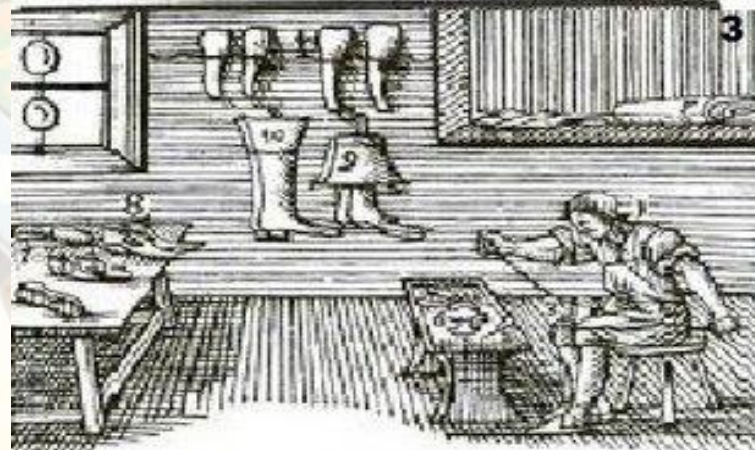
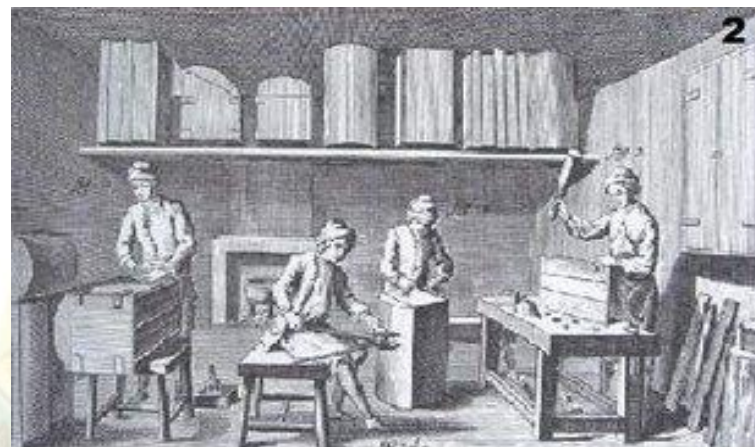

Consecuentemente, los comerciantes burgueses empezaron a invertir en estas manufacturas (“abuela” de la fábrica moderna): colocaban la materia prima, los instrumentos de trabajo y todas las condiciones para la producción; el artesano solo recibía a cambio un pago por su mano de obra. **Era el inicio del TRABAJO ASALARIADO, marca registrada del Capitalismo.**

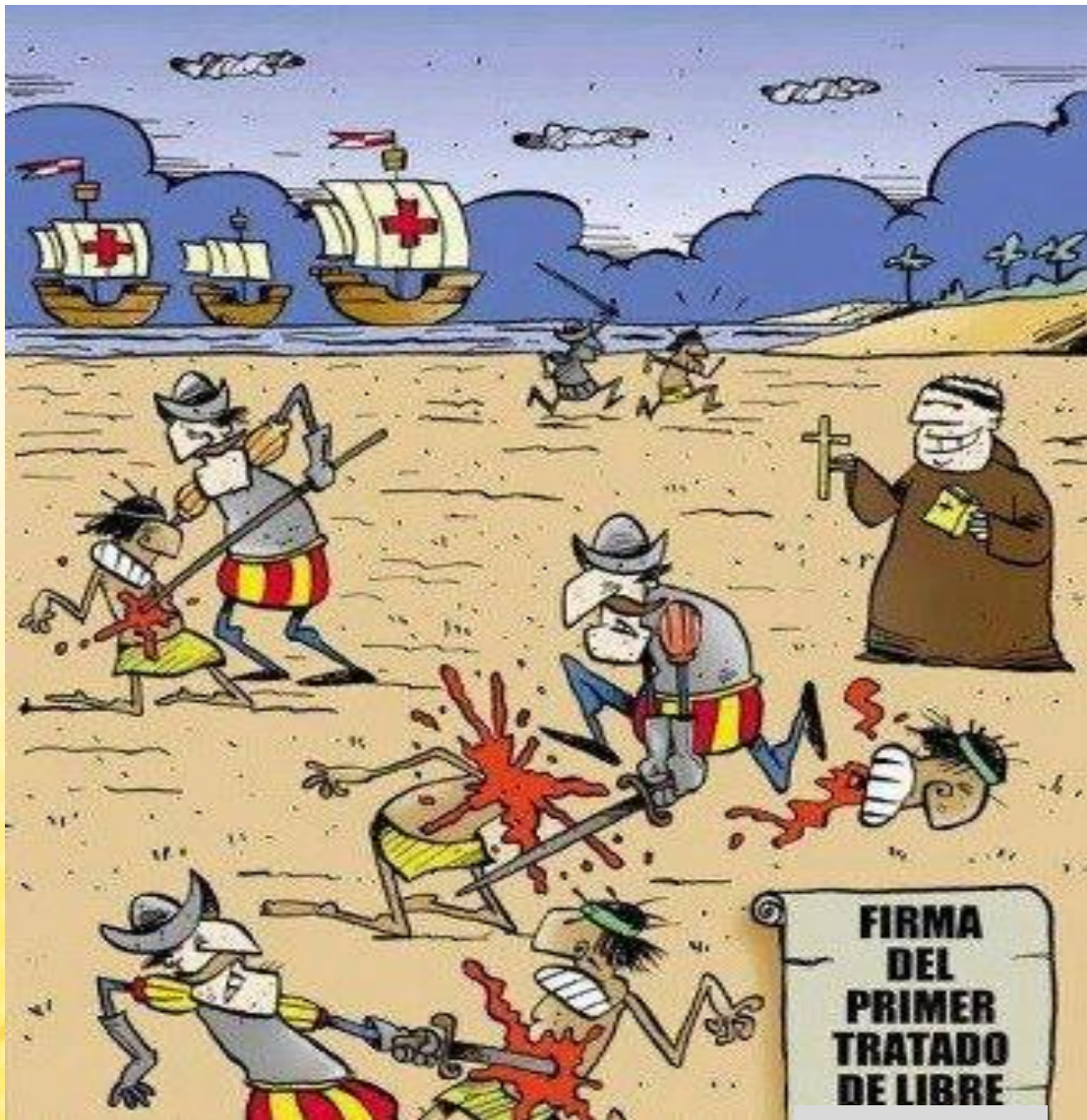

COMERCIO

El crecimiento del comercio hace promover viajes alrededor del mundo conocido en busca de productos exóticos para ser comercializados.

Portugueses, españoles, franceses, ingleses y holandeses llegaron a la América.

Allí se propició el saqueo tiránico de oro y piedras preciosas, además de la matanza más cruel de indígenas y la devastación de toda nuestra América.



Ahora, en este sistema llamado **CAPITALISMO**, quien tiene dinero (capital) contrata la mano de obra asalariada y organiza la producción de bienes que serán vendidos (mercancías) con la única finalidad de acumular más capital (dinero aplicado en la producción para multiplicar la ganancia).

En la primera fase del sistema capitalista, la burguesía controlaba la producción, pero aún no tenía el poder político. Los nobles seguían con ese poder a pesar de ser minoría.

El conflicto de intereses entre la nobleza y la burguesía fue generando una crisis: la burguesía surge como una clase revolucionaria, que pregonaba la igualdad de derecho entre todos los ciudadanos, además de la justicia y la fraternidad.





Esta lucha ocasionó la Revolución Francesa (1789), donde la burguesía supo aprovechar el descontento y las revueltas de los trabajadores.

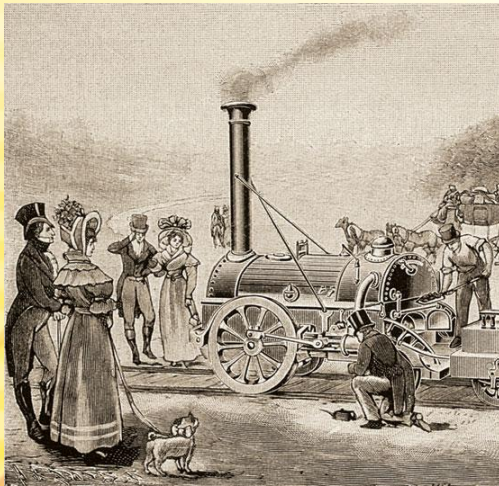

El surgimiento de la máquina a vapor permitió la transformación de la manufactura en fábrica e industria (“Revolución Industrial”, siglos 18 y 19).



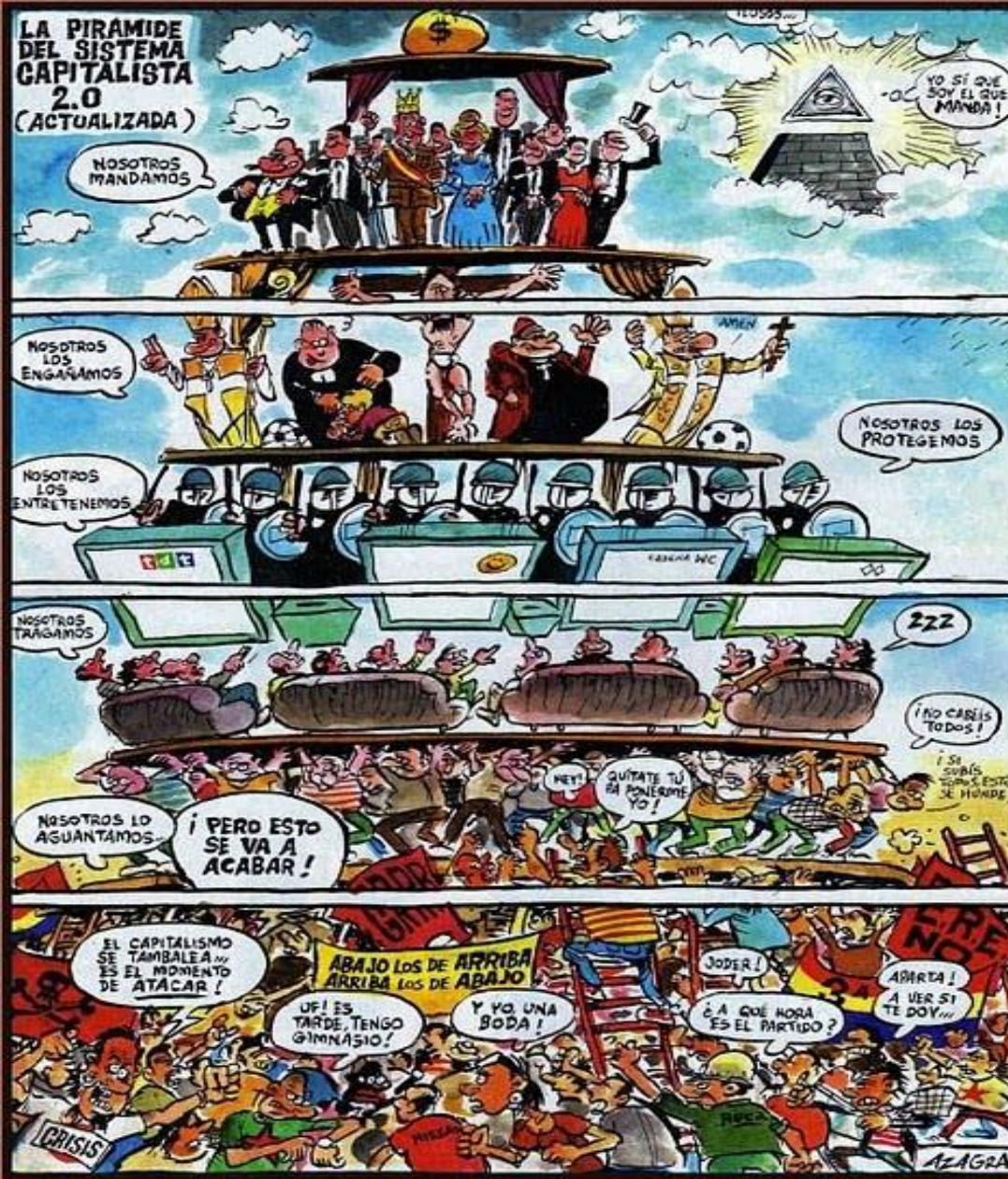

En el momento en que la burguesía conquista el poder, pasa a confrontarse con la clase trabajadora, ya que depende de su explotación para garantizar el crecimiento del capital.

Posterior, se instituye la llamada “**democracia Burguesa**”: un gobierno basado en tres poderes (legislativo, ejecutivo y judicial), que defiende los intereses de la clase burguesa. La monarquía fue substituida por el sistema republicano.

Hasta hoy la clase dominante acostumbra a decir que el Estado está por encima de la sociedad, y es el mediador entre patrones y trabajadores.

La producción es dirigida para el **MERCADO**.
El mundo es transformado en un mundo de mercancías.

Medimos el valor de un objeto, de una mercancía, por el trabajo y el tiempo que se invirtió para producirla.

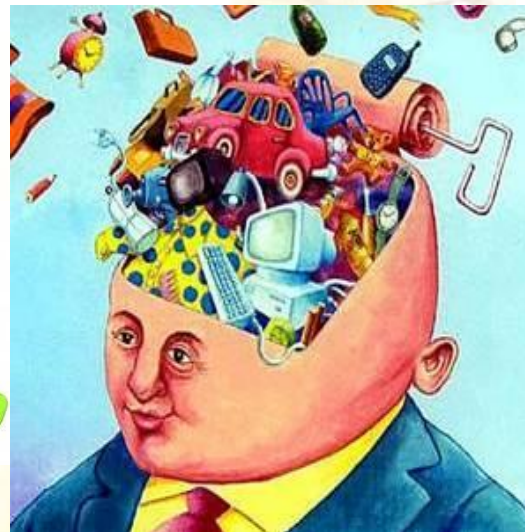

En la actualidad, se utiliza una mercancía que funciona como equivalente a todas las otras: el dinero (papel moneda).



La clase dominante necesita que los trabajadores observen la realidad a través de los lentes del capitalismo, así que utiliza los medios de comunicación, la religión y la educación para seguir en el poder.

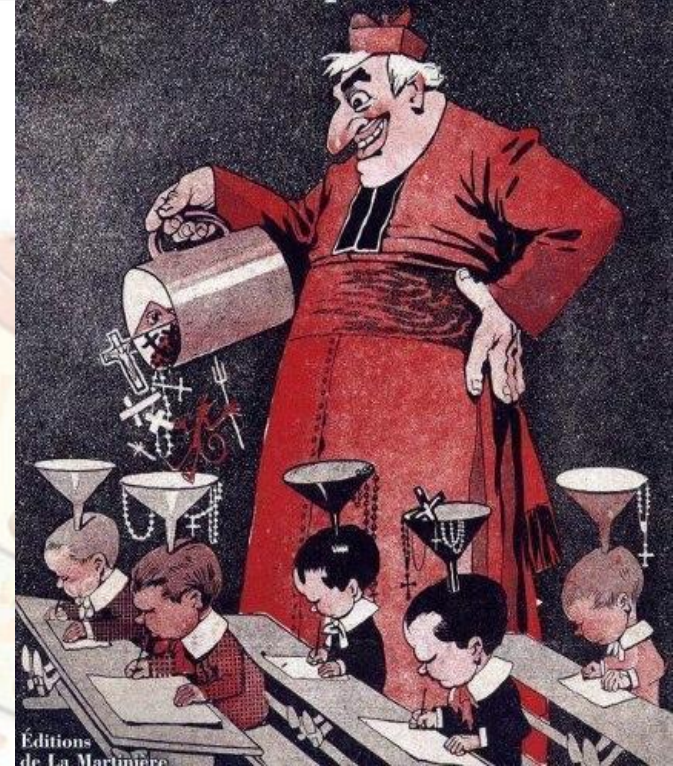

El capitalismo dividió las personas en dos clases: los trabajadores que solo tienen la fuerza de trabajo para vender y los propietarios de los medios de producción, bancos, tierras, industrias, de los medios de comunicación, de las herramientas de trabajo, dueños del capital.

EL SOCIALISMO

El trabajador fue comprendiendo que la raíz de todos los problemas estaba en el capitalismo, que divide las personas entre explotados (oprimidos) y explotadores (opresores).

En la lucha para transformar esa sociedad, fue naciendo la propuesta de **SOCIEDAD SOCIALISTA**. Sociedad gobernada de acuerdo con los intereses y las necesidades de la mayoría de la población.



En la mitad del s. XIX, Carlos Marx, elaboró la propuesta del llamado “**socialismo científico**”, donde los medios de producción dejan de ser propiedad de los capitalistas y pasan a ser controlados por los propios trabajadores que deciden también sobre la distribución de los frutos de la producción.

De acuerdo con Marx, la lucha por la superación del capitalismo y por la construcción de una nueva sociedad pasa por varias fases:

1. Los y las trabajadoras necesitan organizarse para conquistar el poder político, para controlar el Estado. Aunque siga existiendo clases sociales, el Estado buscan debilitar cada vez más las antiguas clases dominantes y disminuir las desigualdades económicas.

2. En la etapa posterior, la economía socialista ya habrá sido desarrollada de manera que, podrá reinar una completa igualdad económica, dejando de existir las clases sociales y así el Estado va extinguiéndose paulatinamente.



EL ADULTOCENTRISMO

El adultocentrismo es la relación asimétrica de poder de los adultos sobre la niñez y la juventud.

Ser menor de edad es estar catalogado en una posición subalterna, donde se oscurece la autonomía y libertad, y se legitima y permite socialmente al adulto el uso de la violencia para imponerse.

El adulto cree que lo que dice o piensa la juventud, la niñez y la adultez mayor no vale nada. Limita la libertad de expresión de todos ellos.

Se desacredita la juventud en el trabajo: no hay igualdad en los salarios aduciendo que no tienen experiencia como los adultos.

La niñez trabajadora ha sido víctima de violencia, abandono y trabajo forzado.

La población adulta mayor es considerada un estorbo, y por lo general terminan abandonados en asilos o viviendo en la calle.



EL PATRIARCADO

Con la propiedad privada de la tierra se instaló el patriarcado. El jearca necesitaba mano de obra para la producción, y la mano de obra nacía de la mujer.

Ella es la que tiene la capacidad reproductiva de la fuerza de trabajo. Así el patriarca se apodera de esta fuerza reproductiva, y la oprime para que tenga hijos a su voluntad.

Así las mujeres son doblemente explotadas:

- 1) La labor doméstica que ellas realizan permite que el trabajador vaya en condiciones óptimas a producirle al patrón,
- 2) Además cría y educa a los niños y niñas que serán la próxima fuerza de trabajo. El trabajo gratuito que la mujer hace en la casa, ayuda a reproducir la fuerza de trabajo, generando ganancias para **el capitalista**, el cual **se sirve del patriarcado para acumular más ganancias.**





1 Ten lista la cena

Planea con tiempo una deliciosa cena para su llegada.

Esta es una forma de dejarle saber que has estado pensando en él y que te preocupan sus necesidades. La mayoría de los hombres están hambrientos cuando llegan a casa.

Prepara su plato favorito



2 ¡Luce hermosa!

Descansa 5 minutos antes de su llegada para que te encuentre fresca y reluciente.

Retoca tu maquillaje, ponte un listón en el cabello y luce lo mejor posible para él. Recuerda que ha tenido un día duro y sólo ha tratado con compañeros de trabajo.



3 Se dulce e interesante

Su aburrido día de trabajo quizá necesite mejorar. Tú debes hacer todo lo posible por hacerlo.

Una de tus obligaciones es distraerlo.



Arregla tu casa cuatro

Debe lucir impecable

Haz una última ronda por las principales áreas de la casa, justo antes de que tu marido llegue. Levanta libros de escuela, juguetes, etc. Y limpia con un plumero las mesas.



5

Hazlo sentir en el paraíso

Durante los meses más fríos del año debes preparar la chimenea antes de su llegada. Tu marido sentirá que ha llegado a un paraíso de descanso y orden, esto te levantará el ánimo a ti también.

Después de todo, cuidar de su comodidad te brindará una enorme satisfacción personal.



6 Prepara a los niños

Cepíllales el cabello, lava sus manos y cámbiales la ropa en caso de ser necesario. Son sus pequeños tesoros y él los querrá ver relucientes.

tómate unos minutos para arreglar a los niños



7 Minimiza el ruido

A la hora de su llegada apaga lavadora, secadora y aspiradora e intenta que los niños estén callados.

Piensa en todo el ruido que él ha tenido que soportar durante su pesado día de oficina.



8 Procura verte feliz

Regálale una gran sonrisa y muestra sinceridad en tu deseo de complacerlo.

Tu felicidad es la recompensa por su esfuerzo diario.

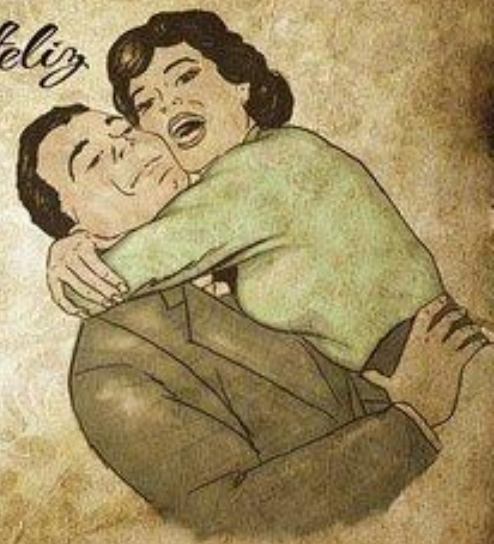

9

Escúchalo

Puede que tengas una docena de cosas importantes que decirle, pero a su llegada no es el mejor momento para hablarlas.

Déjalo hablar antes, recuerda que sus temas son más importantes que los tuyos.



10

Ponte en sus Zapatos

No te quejes si llega tarde, si va a divertirse sin ti o si no llega en toda la noche. Trata de entender su mundo de compromisos.

Trata de entender su mundo de presión y compromisos, y su verdadera necesidad de estar relajado en casa.



11

No te quejes!

No lo satures con problemas insignificantes.

Cualquier problema tuyo, es un pequeño detalle comparado con lo que él tuvo que pasar.



Una buena esposa siempre sabe cual es su lugar



MUJER

El lugar de "lo privado"

Su color: el rosa

Madre protectora, afectuosa, contenedora (o repetición de roles: maestra, enfermera)

La mujer puede llorar

Débil, frágil

Juega con muñecas, ollas, tablas de planchar, escobas y cocinitas. No puede trepar a árboles.

Si juega con pelotas o trepa árboles es "machona"

Si se masturba es una "chancha"

Si demuestra deseo sexual es una "calentona"

¿cómo se va a cansar del trabajo doméstico?

El trabajo doméstico es su obligación

Es responsable por todo lo que le sucede a la familia

Mujer pública = "puta"

Si tiene muchas parejas es promiscua o puta

VARÓN

El lugar de "lo público"

Su color: el celeste

Padre fuerte, proveedor, no debe demostrar afecto

"Los hombres no lloran"

Fuerte y corajudo

Juega con pelotas, autitos y juegos de ingenio. Trepa árboles

Si juega con muñecas es "maricón"

Si no se masturba "se enferma"

Si no tiene relaciones sexuales "le hace mal"

El Trabajo fuera de la casa puede cansarlo

A lo sumo "ayuda" en el trabajo doméstico

Es responsable de "sostener económicamente" a la familia

Varón público = "respetable"

Si tiene muchas parejas es "langa", "ganador"

¡Pobres mujeres y varones que tienen que respetar estos mandatos!



Las mujeres son golpeadas, asesinadas, violadas y maltratadas como mecanismo para mantenerlas oprimidas.

Durante muchos años no tenían derecho a la educación , a votar, a heredar, solo tenían derecho a ser monjas o esposas.

Las mujeres se han organizado y propuesto la alternativa del **FEMINISMO SOCIALISTA**.

La cual expresa para la mujer: una vida libre de violencia y la autonomía de ser y hacer con su cuerpo y su sexualidad; la justicia social y la igualdad de género, equidad entre todas las edades, respeto a la diversidad de género, de sexo y la diversidad biológica .



Construyendo el socialismo del siglo XXI

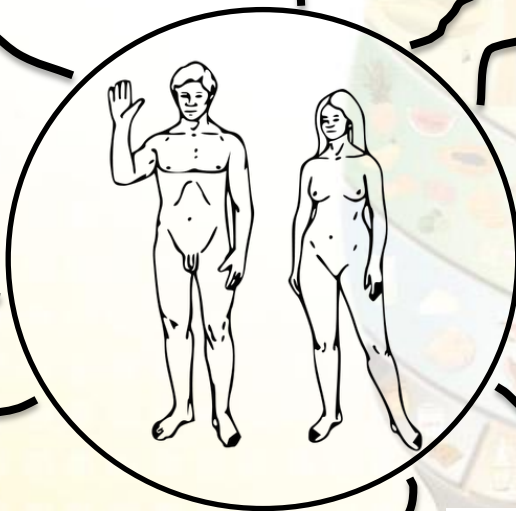
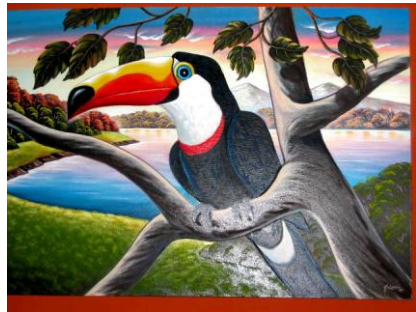

Ni dios
ni ley
ni patrón
ni marido



GLOSARIO

- **Patriarcado:** conjunto de estructuras económicas, ideológicas y sentimentales que fundamentan la dominación de la mujer. Dividió la sociedad por el sexo y determinó que las mujeres son débiles y los hombres fuertes y que el trabajo que las mujeres hacen no tiene valor.
- **Plusvalía:** Lo que realmente genera valor, es el trabajo humano, empleado en la producción de las mercancías. El dinero sirve para generar más dinero, de allí la ganancia del patrón. Ese dinero, que acaba volviendo a las manos del capitalista, es siempre más de lo que fue aplicado en el inicio de la producción, por eso sigue acumulando más dinero.
- **Salario:** es la cantidad de dinero que el trabajador o trabajadora reciben a cambio de su trabajo. Su valor es calculado con base a lo que necesita para sobrevivir y mantenerse